



Association Paris Tout P'tits

Rapport d'activité 2025

ACTIVITE PARIS TOUT P'TITS : STATISTIQUES 2025

Activité PTP	2022	2023	2024	2025	Variation 2024/2025	Variation 2023/2024
Nombre de colis distribués	45850	45529	38827	35694	-8,10%	-14,72%
Nombre de familles	4179	4611	3926	3447	-12,20%	-14,85%
Inscriptions	3286	3095	2650	2214	-16,45%	-14,38%
Paquets de couches						
2/5 et 3/6 kg	4872	5219	3680	4005		
4/9 kg	17969	14527	12084	9872		
7/18 kg	14264	16082	12697	10561		
12/25 kg	9706	12503	11974	12622		
Total	46811	48331	40435	37060	-8,35%	-16,34%
Lait 1	25290	23614	17830	16405		
Lait 2	13810	17436	12295	11407		
Lait 3		654	2947	3159		
Total Lait (Boîtes 900 grammes)	39100	41704	33072	30971	-6,35%	
LAIT UHT (litres)	29192	12992	8738	4587		
Petits pots salés	53516	69222	58972	52762		
Petits pots sucrés	50311	62814	66913	55530		
Total Petits Pots	103827	132036	124985	108292	-13,36%	-5,35%
FARINES	1264	1938	2866	2365	-17,5%	

FAITS MARQUANTS 2025

1. Nombre de colis-semaine et moyenne de ces colis distribués par enfant

L'activité de Paris Tout P'tits enregistre une nouvelle baisse en 2025,

- le nombre de colis distribués accuse une baisse de l'ordre de 8,10%
- Le nombre de familles accueillies baisse de près de 12,20%
- Le nombre de nouvelles inscriptions de bébés enregistrées est en diminution de 16,45%.

Les familles ont reçu en moyenne une aide de 15,6 semaines contre 14,6 en 2024, seul chiffre en hausse qui s'explique par un nombre de renouvellements plus important (1034 vs 985) et également à un nombre croissant des familles qui se représentent après les fins de droit, et ont bénéficié ainsi d'un colis supplémentaire.

2. Nombre de passages par semaine

467 enfants ont été accueillis chaque semaine à Paris Tout P'tits en 2025 (577 en 2024) :

- . 431 sur le site Hermite
- . 36 sur le site Didot

Familles hébergées par le 115 : 1214 soit 35% du nombre des familles

Familles monoparentales : 713 soit 20,70% du nombre des familles

3. Produits distribués directement à la Cafda et Août Secours Alimentaire pour la période estivale

Livraison aux Transports Touraine Paris pour Août Secours Alimentaire

1080 boîtes de lait 1 (Facture Lactalis 93161651 du 19/07/2025)

120 paquets doubles couches 1
240 paquets doubles couches 3
144 paquets doubles couches 4
72 paquets doubles couches 5



Facture Baby Service 16300 du 07/07/2025

Livraison à la Cafda

120 paquets doubles couches 3
144 paquets doubles couches 4
288 paquets doubles couches 5



Facture Baby Service 16301 du 07/07/2025

Ces données sont intégrées au rapport d'activité.

Pour assurer cette aide estivale, Paris tout P'tits a engagé une dépense de 17 394,03 euros.

4. Nouvelles inscriptions 2025

Le nombre total de nouvelles inscriptions est en baisse : **2214 en 2025** contre 2650 en 2024, soit une baisse de 16,45 %, dont :

. Hermite : 1965 en 2025 contre 2322 en 2024 soit une baisse de 15,4 %

. Didot : 249 en 2025 contre 328 en 2024 soit une baisse de 24 %

5. Répartition du nombre d'inscriptions par organismes et secteurs géographiques

Arr.	Hôpitaux	CAS/SSP	Autres	SAMU	CR SIAO	Sans orientation	CAFDA HUDA	TOTAL
1	0	0	5					5
2	0	9	16					25
3	0	0	1					1
4	4	2	10					16
5	1	1	0					2
6	1	0	0					1
7	0	0	2					2
8	0	1	0					1
9	6	0	20					26
10	197	13	45					255
11	1	14	21					36
12	87	15	37					139
13	56	29	30					115
14	90	38	33					161
15	37	28	55					120
16	0	11	3					14
17	3	24	30					57
18	73	35	146					254
19	55	39	62					156
20	42	35	60					137
<i>Sous-total (Paris)</i>	653	294	576					1523
77	1		4					5
78	3		8					11
91	4		10					14
92	9		15					24
93	23		40					63
94	13		22					35
95	10		14					24
<i>Sous-total banlieue</i>	63		113					176
				24	32	28	431	515
Total	716	294	689	24	32	28	431	2214

6- Classement des inscriptions par organismes et secteurs

Cumul Paris	1	2	3	4	5	6	7	8
Arrondissement	75010	75018	75014	75019	75012	75020	75015	75013
Nbre Inscriptions	255	254	161	156	139	137	120	1150
Class. 2024	3	1	2	7	6	4	8	5

Hôpitaux Paris	1	2	3	4	5	6	7	8
Arrondissement	75010	75014	75012	75018	75013	75019	75020	75015
Nbre inscriptions	197	90	87	73	56	55	42	37
Class 2024	1	2	4	3	5	8	6	7

CAS/SSP Paris	1	2	3ex	3ex	5	6	7	8
Arrondissement	75019	75014	75018	75020	75013	75015	75017	75012
Nbre Inscriptions	39	38	35	35	29	28	24	15
Class 2024	4	1	3	2	5	6	7	

HP Banlieue	1	2	3	4	5	6	7
Département	93	94	95	92	91	78	77
Nbre inscriptions	23	13	10	9	4	3	1
Class 2024	1	2	4	3	5	6	/

Cumul Banlieue	1	2	3ex	3ex	5	6	7
Département	93	94	95	92	91	78	77
Nbre inscriptions	63	35	24	24	14	11	5
Class 2024	1	2	3	4	4	7	6

En ce qui concerne Paris, les graphiques des pages suivantes illustrent ce tableau.

En ce qui concerne les demandes des organismes de banlieue, les chiffres sont nettement en baisse 176 contre 289 en 2024.

La Seine St Denis reste en tête malgré un recul de 45,22% du nombre d'inscriptions.

7. Répartition en pourcentage des principales orientations :

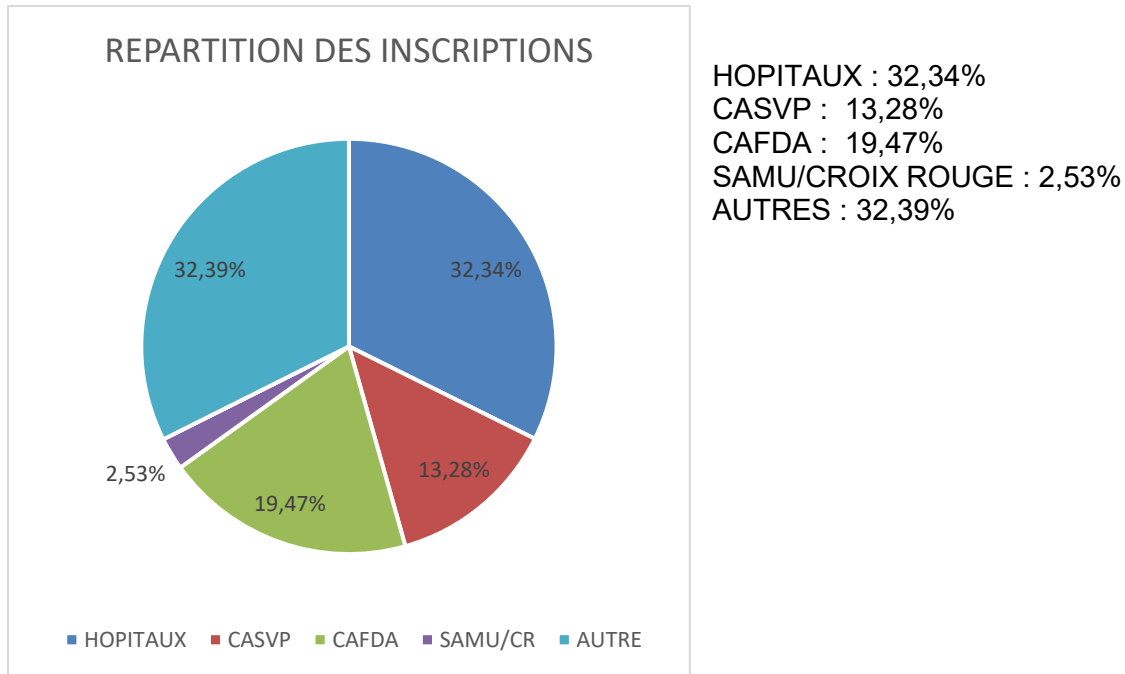

Si les familles que nous accueillons le sont toujours essentiellement via les Hôpitaux dès la naissance de l'enfant, il faut noter, une nouvelle fois, l'importance dans ce schéma des organismes dits « autres » : 32,39% (33% en 2024)

De nombreuses familles s'adressent à différentes associations comme le Secours Catholique, le Secours Populaire, Emmaüs, Action Contre la Faim...et également aux travailleurs sociaux affectés aux services d'hébergement d'urgence pour une orientation vers notre Association.

Comme en 2024, de nombreux centres d'hébergement d'urgence, parfois éphémères nous sollicitent.

Répartition par arrondissement des Maisons des Solidarités (exCASVP/SSP)

Arrond. Nombre 2025 Nombre 2024

Arrond.	Nombre 2025	Nombre 2024
1 ^{er}	0	0
2 ^{ème}	9	15
3 ^{ème}	0	0
4 ^{ème}	2	0
5 ^{ème}	1	2
6 ^{ème}	0	0
7 ^{ème}	0	0
8 ^{ème}	1	1
9 ^{ème}	0	3
10 ^{ème}	13	13
11 ^{ème}	14	15
12 ^{ème}	15	14
13 ^{ème}	29	31
14 ^{ème}	38	50
15 ^{ème}	28	27
16 ^{ème}	11	14
17 ^{ème}	24	26
18 ^{ème}	35	37
19 ^{ème}	39	35
20 ^{ème}	35	39

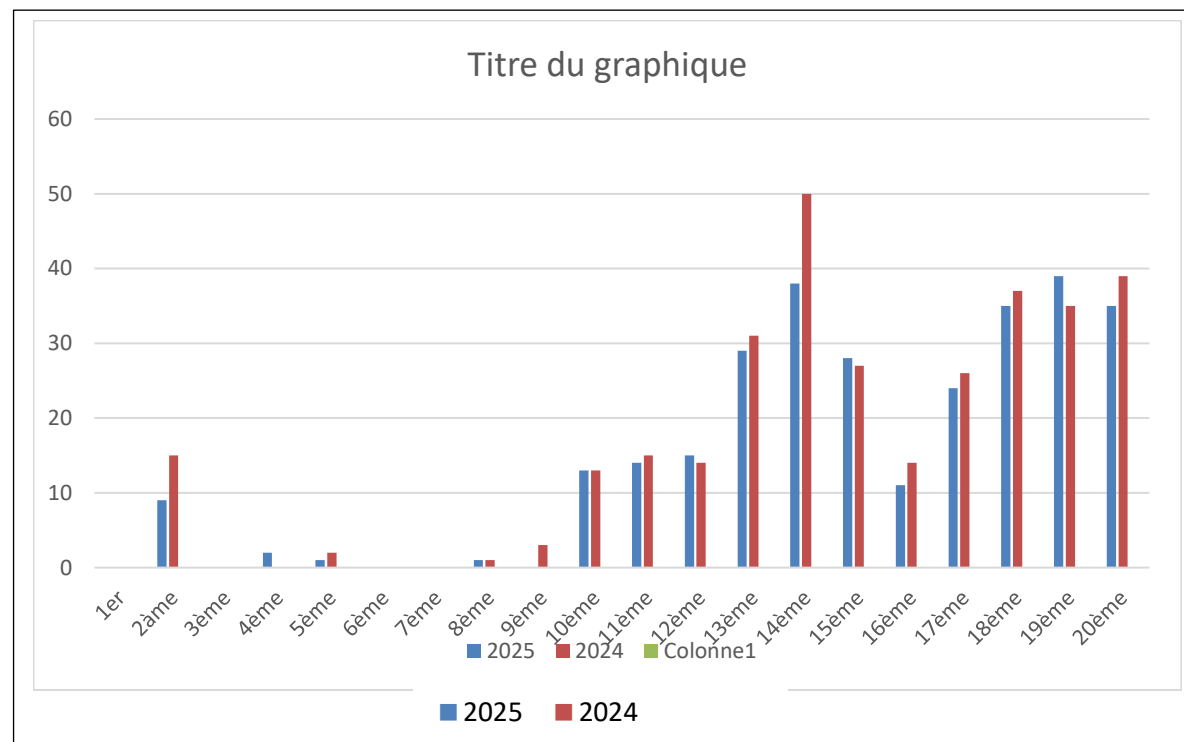

Le nombre total d'orientations depuis les services sociaux de la Ville de Paris est en baisse de 8,69%. La baisse la plus importante est enregistrée dans le 14^{ème} arrondissement

Répartition des demandes d'inscription des établissements hospitaliers par arrondissement

Arrondissement	Nombre 2025	% 2025	%2024
10ème	197	30,16%	19,30%
12ème	87	13,32%	12,20%
13ème	56	8,57%	12,07%
14ème	90	13,78%	15,56%
15ème	37	5,67%	7,84%
18ème	73	11,18%	14,69%
19ème	55	8,42%	6,97%
20ème	42	6,43%	9,33%
Total HP PARIS	653		

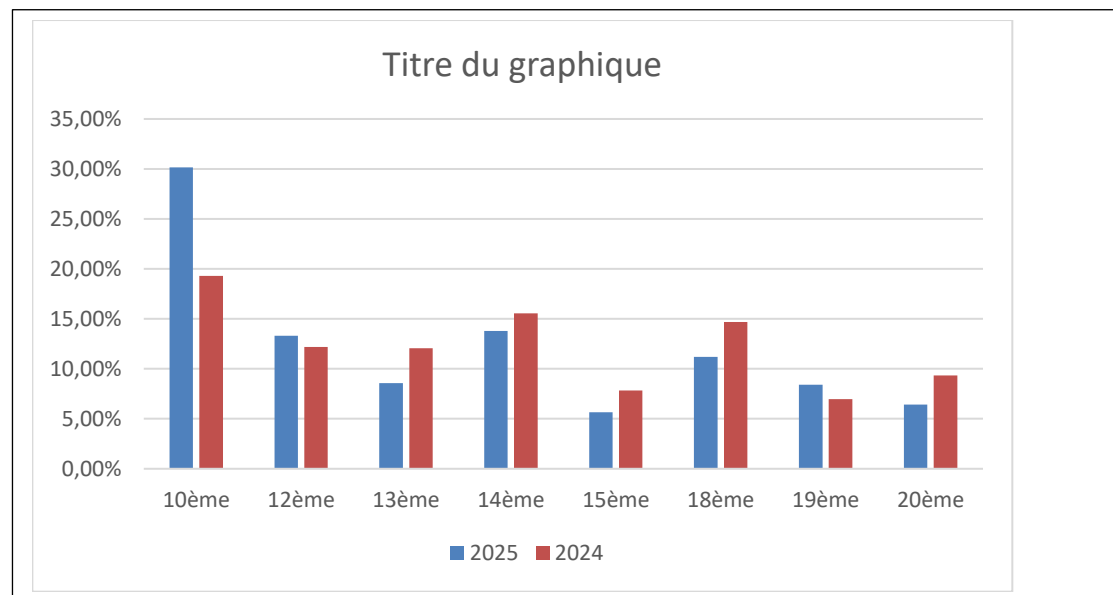

A noter :

*Le graphique concerne les 8 arrondissements les plus demandeurs qui sont les mêmes que les années précédentes. Le nombre total de bénéficiaires enregistre **une baisse conséquente de 18,68%** par rapport à 2024. Nous enregistrons une hausse des demandes du 10^{ème} (Hôpital Lariboisière) qui l'année précédente était en recul.*

Le nombre d'orientations émanant des autres établissements est en baisse même en ce qui concerne le 12^{ème} arrondissement qui cette année est en 2^{ème} position.

SYNTHESE ACTIVITE 2025

Pour la seconde année consécutive, l'activité de Paris Tout P'tits enregistre une baisse très sensible :

- le nombre de colis distribués accuse une baisse de l'ordre de 8,10%
- Le nombre de familles accueillies baisse de près de 12,20%
- Le nombre de nouvelles inscriptions de bébés enregistrées est en diminution de 16,45%.

Toutefois cette baisse est moins spectaculaire que celle enregistrée entre 2023 et 2024 malgré le nombre d'inscriptions décroissant compensé par un nombre de renouvellements toujours très important chez les familles orientées par la Cafda (1022 contre 975 en 2024)

Nous pensons que le principal facteur responsable de ces résultats est la baisse de la natalité constatée par l'INSEE et un contrôle renforcé aux frontières.

Les orientations en provenance de banlieue continuent de diminuer. Nous constatons que les familles qui se présentent viennent de moins loin (peu de demandes pour les Yvelines et La Seine et Marne) et moins de familles sont hébergées par le 115 (1214 contre 1409) soit une baisse de 13,8%. Toutefois, les familles hébergées par le 115 représentent 35,20% du nombre de familles accueillies.

Nous accueillons également moins de familles monoparentales (713 contre 745 en 2024) soit une baisse de 4,30%. Celles-ci représentent 20,70% des familles accueillies.

Des familles se présentent encore sans l'orientation d'un travailleur social, soit parce qu'elles ont trouvé nos coordonnées sur internet, soit elles sont accompagnées d'une maman qui bénéficie de notre aide. Elles reçoivent un colis pour 2 semaines et nous les invitons à consulter une assistante sociale.

Certaines familles continuent de se présenter après avoir été informées que l'aide était terminée. Nous leur avons fourni la plupart du temps un colis supplémentaire d'une aide de 2 semaines. L'aide passe ainsi de 12 semaines à 14 semaines. La possibilité de bénéficier depuis le début de l'année 2026 de 12 semaines supplémentaires devrait donc contenter les familles et les partenaires sociaux qui nous sollicitent et considèrent, plus que jamais, Paris Tout P'tits comme le maillon essentiel de l'aide apportée au profit des bébés.